

SECRETARIA DE ESTADO DA ASSISTÊNCIA SOCIAL,
TRABALHO E HABITAÇÃO – SST
DIRETORIA DE TRABALHO E EMPREGO
SETOR DE INFORMAÇÃO E ANÁLISE DO MERCADO DE
TRABALHO

Informativo Mensal de Emprego CAGED

Nº 2, fevereiro de 2013
Mês de referência: janeiro de 2013

O informativo mensal de emprego CAGED é uma publicação mensal que tem por finalidade acompanhar a evolução do emprego formal no Estado de Santa Catarina.

Florianópolis, SC



SANTA CATARINA INICIA O ANO DE 2013 COM A ABERTURA DE QUASE 19 MIL VAGAS¹

O bom desempenho em janeiro de 2013 leva o Estado a ocupar o primeiro lugar no ranking nacional de geração de vagas no mês.

Os dados oriundos do Cadastro Geral de Empregados e Desempregados – CAGED² e analisados pelo setor de Informação e Análise do Mercado de Trabalho, vinculado à SST, mostram que em janeiro de 2013 foram abertos 18.929 vínculos de emprego com carteira assinada no Estado de Santa Catarina (gráfico 1). Este saldo líquido de empregos representa a diferença entre 117.192 admissões contra 98.263 desligamentos.

Como destaca o gráfico a seguir, ao contar os saldos de emprego para o mês de janeiro desde o ano 2002, o desempenho de 2013 se apresenta como o segundo maior da série, apenas abaixo do verificado em janeiro de 2010. Já em comparação ao período do ano anterior, o saldo líquido³ de empregos em janeiro deste ano foi 13% maior.

GRÁFICO 1: SALDO LÍQUIDO DE EMPREGOS EM JANEIRO - SANTA CATARINA, 2002 – 2013

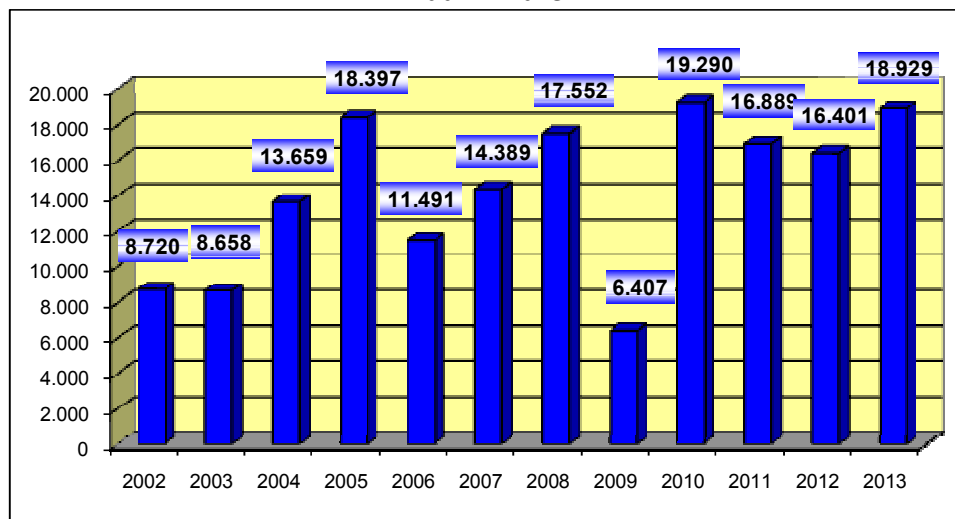

Fonte: CAGED/MTE; Elaboração: Setor de Informação e Análise do Mercado de Trabalho - SST

¹ Elaborado por Leandro dos Santos, sociólogo, e Pietro Caldeirini Aruto, economista

² O Cadastro Geral de Empregados e Desempregados (CAGED), criado pela Lei nº 4.923/65, é um registro administrativo que acompanha e fiscaliza o processo de admissão e dispensa (demissão, aposentadoria, morte) de trabalhadores regidos pela Consolidação das Leis do Trabalho (CLT) em todo o país. As empresas encaminham os dados mensalmente ao Ministério do Trabalho e Emprego (MTE). As informações se referem aos municípios e às atividades econômicas e não incluem os servidores públicos estatutários, nem os empregados domésticos.

³ O saldo líquido representa a diferença entre o total de admissões e o total de desligamentos em um dado período.



Com o resultado do mês, o estoque de empregos formais no Estado obteve uma variação de 1% (gráfico 2), aumento esse maior que o verificado tanto na região Sul (+0,69%) quanto no Brasil (+0,07%). Dessa forma, Santa Catarina ocupou o primeiro lugar do ranking nacional de geração de postos formais de trabalho e o segundo lugar em termos relativos, atrás apenas de Mato Grosso, que apresentou um crescimento de 1,49%.

GRÁFICO 2 – VARIÇÃO (em %) DO EMPREGO COM CARTEIRA ASSINADA SANTA CATARINA, REGIÃO SUL E BRASIL, fev/12 a jan/13

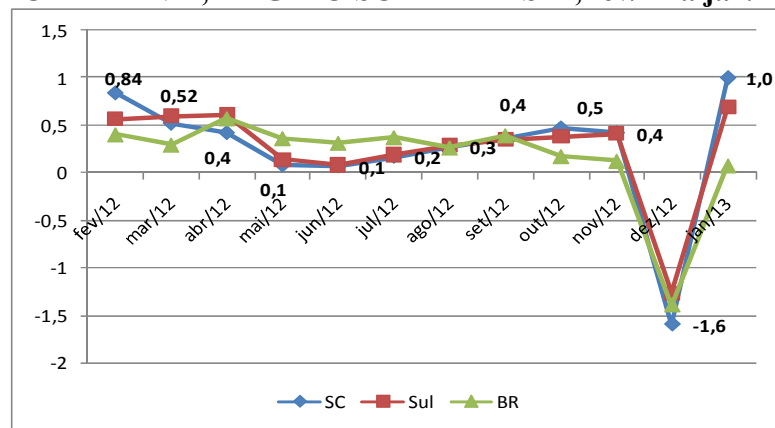

Fonte: CAGED/MTE; Elaboração: Setor de Informação e Análise do Mercado de Trabalho - SST

Sem levar em consideração os ajustes registrados fora do prazo, no período dos últimos doze meses (contabilizado entre fevereiro de 2012 a janeiro deste ano) houve a criação de 56.368 vínculos de emprego celetistas (gráfico 3). O desempenho desses últimos doze meses é cerca de 24% menor do que no período anterior, e 42% abaixo do verificado em janeiro de 2011, em que se registrou uma marca recorde.

GRÁFICO 3: SALDO LÍQUIDO ACUMULADO NOS ÚLTIMOS DOZE MESES TERMINADOS EM JANEIRO – SANTA CATARINA, 2002 A 2013

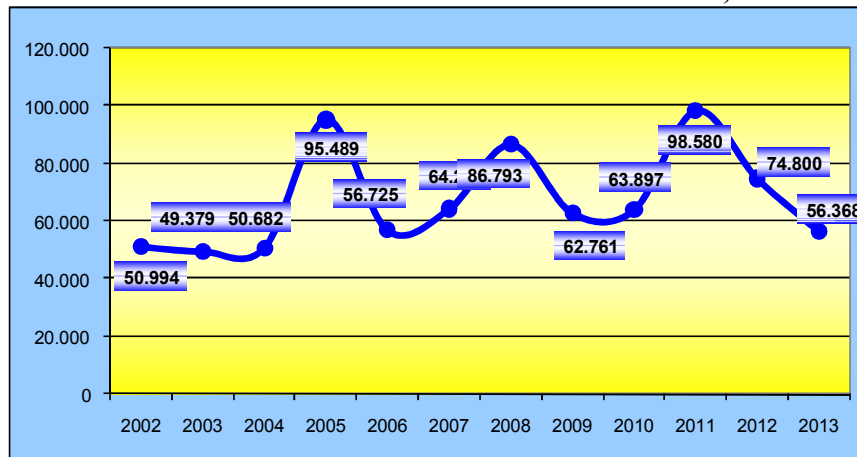

Fonte: CAGED/MTE; Elaboração: Setor de Informação e Análise do Mercado de Trabalho-SST.



Setores de Atividade Econômica

Com exceção do Comércio, que registrou uma retração de -0,52% no número de trabalhadores assalariados, todos os demais setores de atividade econômica expandiram o número de vínculos de emprego no mês de janeiro (tabela 1). Em termos de variação do emprego, o destaque ficou por conta da Agropecuária, ao obter um aumento de 10,36% no mês. Em números absolutos, os setores que mais contribuíram para a geração de novos empregos no mês foram: Indústria de Transformação (+7.922), Serviços (+4.941), Agropecuária (+4.668) e Construção Civil (+2.490).

Ao se contrastar o patamar de geração de vagas em janeiro de 2013 com o verificado em janeiro de 2012, observa-se um bom desempenho do setor industrial. Enquanto que no primeiro mês do ano passado a indústria abriu 4.808 novas vagas, no presente ano, o número de vagas foi, como visto, 40% maior. No mês em questão, dentre os 12 subsetores industriais, apenas a indústria de produtos alimentícios e de bebidas registrou retração (-0,34%). Em termos de expansão relativa, os destaques ficaram por conta da indústria de calçados (4,84%), de borracha, fumo e couros (4,22%) e metalurgia e mecânica, ambas com um crescimento relativo de 1,71% no mês. Já no que diz respeito à quantidade de empregos criados no mês, o segmento da indústria têxtil e de vestuário (+2.819) e de madeira e imobiliário (+1.015) registraram os maiores saldos líquidos.

TABELA 1: EVOLUÇÃO DO EMPREGO POR SETOR DE ATIVIDADE ECONÔMICA - SANTA CATARINA

| SETOR DE ATIVIDADE ECONÔMICA | jan/12 | | | | ÚLTIMOS DOZE MESES ** | | | |
|------------------------------|----------------|---------------|---------------|-------------------|-----------------------|------------------|---------------|--------------------|
| | TOTAL ADM. | TOTAL DESL. | SALDO | VARIAÇÃO EMPR. %* | TOTAL ADM. | TOTAL DESL. | SALDO | VARIAÇÃO EMPR. %** |
| EXTRATIVA MINERAL | 275 | 199 | 76 | 0,94 | 2.727 | 2.285 | 442 | 5,74 |
| IND. TRANSFORMAÇÃO | 37.002 | 29.080 | 7.922 | 1,22 | 371.859 | 354.564 | 17.295 | 2,7 |
| SERV. IND. UTIL. PÚBL. | 578 | 543 | 35 | 0,18 | 6.260 | 5.691 | 569 | 3,02 |
| CONSTRUÇÃO CIVIL | 10.134 | 7.644 | 2.490 | 2,32 | 102.461 | 99.917 | 2.544 | 2,37 |
| COMÉRCIO | 23.686 | 25.848 | -2.162 | -0,52 | 281.771 | 266.243 | 15.528 | 3,93 |
| SERVIÇOS | 36.171 | 31.230 | 4.941 | 0,78 | 391.769 | 363.259 | 28.510 | 4,69 |
| ADMINISTRAÇÃO PÚBLICA | 1.586 | 627 | 959 | 4,03 | 12.466 | 13.699 | -1.233 | -4,74 |
| AGROPECUÁRIA | 7.760 | 3.092 | 4.668 | 10,36 | 43.035 | 44.077 | -1.042 | -2,05 |
| TOTAL | 117.192 | 98.263 | 18.929 | 1 | 1.212.348 | 1.149.735 | 62.613 | 3,38 |

Fonte: CAGED/MTE Elaboração: setor de Informação e Análise do Mercado de Trabalho - SST

* A variação mensal do emprego toma como referência o estoque do mês anterior.

** Resultados acrescidos dos ajustes; a variação relativa toma como referência os estoques do mês atual e do mês de dezembro do ano t-1

Municípios

Dentre os 36 maiores municípios de Santa Catarina, o saldo líquido de empregos formais no primeiro mês de 2013 foi liderado pelos municípios de Fraiburgo (+2.402), seguida por



Joinville (+1.461) e Blumenau (+1.321) – exatamente as mesmas posições ocupadas em janeiro do ano anterior. Dessa lista dos maiores municípios, cinco apresentaram saldo líquido negativo no último mês de janeiro, ou seja, desativaram mais postos de trabalho do que criaram: Brusque (-40), São Francisco do Sul (-50), São Miguel do Oeste (-52), Jaraguá do Sul (-63) e Xanxerê (-82).

Fraiburgo se destaca não só pelo maior volume total de empregos gerados no Estado, mas também, pelo maior crescimento relativo em relação ao estoque empregos dentre os maiores municípios (+27,6%). Na sequência, os municípios que mais aumentaram o estoque de postos de trabalho foram Indaial (+2,8%) e Laguna (+2,1%), ao registrarem 659 e 142 novos vínculos de emprego formal, respectivamente.

O bom resultado de Fraiburgo deve-se à atividade agrícola, que sozinha respondeu por 2.264 novos vínculos de emprego – entretanto, esses postos de trabalho se caracterizam pela sazonalidade. Em Joinville, o setor que mais contribuiu no mês foi o de Serviços, que criou 851 novos empregos, e em Blumenau foi o setor da Indústria de Transformação, com a geração de 615 postos de trabalho.



ANEXO I - EVOLUÇÃO DO EMPREGO FORMAL EM MUNICÍPIOS COM MAIS DE 30.000 HABITANTES –
SANTA CATARINA, JANEIRO/2013.

| MUNICÍPIOS | JANEIRO/2013 | | | | EM 12 MESES *** | | | |
|----------------------|--------------|---------------|-------|------------------|-----------------|---------------|-------|----------------|
| | TOTAL ADMIS. | TOTAL DESLIG. | SALDO | VARIAC. EMPR % * | TOTAL ADMIS. | TOTAL DESLIG. | SALDO | VARIAC. EMPR % |
| ARARANGUA | 944 | 654 | 290 | 1,99 | 9.151 | 9.405 | -254 | -1,68 |
| BALNEARIO CAMBORIU | 3.619 | 3.231 | 388 | 0,93 | 35.983 | 35.093 | 890 | 2,15 |
| BIGUACU | 798 | 589 | 209 | 1,83 | 7.373 | 6.847 | 526 | 4,73 |
| BLUMENAU | 7.682 | 6.361 | 1.321 | 1,05 | 83.398 | 81.642 | 1.756 | 1,41 |
| BRUSQUE | 2.402 | 2.442 | -40 | -0,08 | 28.091 | 26.900 | 1.191 | 2,59 |
| CACADOR | 1.204 | 1.074 | 130 | 0,60 | 12.642 | 11.974 | 668 | 3,15 |
| CAMBORIU | 478 | 439 | 39 | 0,54 | 5.795 | 5.565 | 230 | 3,27 |
| CANOINHAS | 534 | 473 | 61 | 0,57 | 5.417 | 4.857 | 560 | 5,52 |
| CHAPECO | 3.827 | 3.558 | 269 | 0,41 | 44.258 | 42.026 | 2.232 | 3,46 |
| CONCORDIA | 1.266 | 1.027 | 239 | 1,13 | 13.182 | 11.841 | 1.341 | 6,69 |
| CRICIUMA | 3.148 | 2.949 | 199 | 0,31 | 34.778 | 32.501 | 2.277 | 3,72 |
| CURITIBANOS | 437 | 368 | 69 | 0,89 | 4.392 | 4.122 | 270 | 3,56 |
| FLORIANOPOLIS | 9.968 | 9.185 | 783 | 0,44 | 110.818 | 106.833 | 3.985 | 2,28 |
| FRAIBURGO | 3.178 | 776 | 2.402 | 27,61 | 9.829 | 9.945 | -116 | -1,03 |
| GASPAR | 1.204 | 873 | 331 | 1,63 | 12.763 | 11.874 | 889 | 4,49 |
| ICARA | 886 | 757 | 129 | 0,87 | 8.875 | 8.089 | 786 | 5,53 |
| IMBITUBA | 502 | 356 | 146 | 2,01 | 4.160 | 3.908 | 252 | 3,53 |
| INDAIAL | 1.820 | 1.161 | 659 | 2,83 | 15.218 | 14.860 | 358 | 1,52 |
| ITAJAI | 5.436 | 4.316 | 1.120 | 1,56 | 58.447 | 54.929 | 3.518 | 5,07 |
| JARAGUA DO SUL | 2.925 | 2.988 | -63 | -0,09 | 36.874 | 36.272 | 602 | 0,91 |
| JOINVILLE | 10.958 | 9.497 | 1.461 | 0,79 | 118.665 | 115.202 | 3.463 | 1,89 |
| LAGES | 1.749 | 1.687 | 62 | 0,17 | 21.610 | 20.007 | 1.603 | 4,51 |
| LAGUNA | 519 | 377 | 142 | 2,18 | 4.464 | 3.915 | 549 | 8,99 |
| MAFRA | 607 | 567 | 40 | 0,35 | 6.089 | 5.716 | 373 | 3,35 |
| NAVEGANTES | 1.374 | 1.236 | 138 | 0,84 | 16.902 | 14.707 | 2.195 | 15,20 |
| PALHOCA | 2.104 | 1.964 | 140 | 0,43 | 24.535 | 23.185 | 1.350 | 4,33 |
| PORTO UNIAO | 231 | 195 | 36 | 0,76 | 2.601 | 2.264 | 337 | 7,56 |
| RIO DO SUL | 1.544 | 1.247 | 297 | 1,16 | 17.616 | 16.379 | 1.237 | 5,02 |
| RIO NEGRINHO | 569 | 479 | 90 | 0,90 | 6.332 | 6.078 | 254 | 2,57 |
| SAO BENTO DO SUL | 1.316 | 1.093 | 223 | 0,86 | 13.047 | 11.663 | 1.384 | 5,60 |
| SAO FRANCISCO DO SUL | 299 | 349 | -50 | -0,55 | 4.446 | 4.412 | 34 | 0,37 |
| SAO JOSE | 5.744 | 5.692 | 52 | 0,05 | 70.641 | 64.707 | 5.934 | 6,51 |
| SAO MIGUEL DO OESTE | 498 | 550 | -52 | -0,47 | 5.847 | 5.533 | 314 | 2,91 |
| TUBARAO | 2.446 | 1.768 | 678 | 1,74 | 22.361 | 21.064 | 1.297 | 3,38 |
| VIDEIRA | 1.170 | 998 | 172 | 0,94 | 10.994 | 10.970 | 24 | 0,13 |
| XANXERE | 585 | 667 | -82 | -0,65 | 7.704 | 7.576 | 128 | 1,03 |

FONTE: MTE-CADASTRO GERAL DE EMPREGADOS E DESEMPREGADOS-LEI 4923/65

* A variação mensal do emprego toma como referência o estoque do mês anterior.

*** Resultados acrescidos dos ajustes; a variação relativa toma como referência os estoques do mês atual e do mesmo mês do ano anterior, ambos com ajustes.